msi

QUICK GUIDE

Gaming
Content Creation
Business & Productivity

G52-159K2X3

FEUILLE
FR

MSI.COM
SUPPORT
SOCIAL MEDIA

English

Product Overview (for reference only)

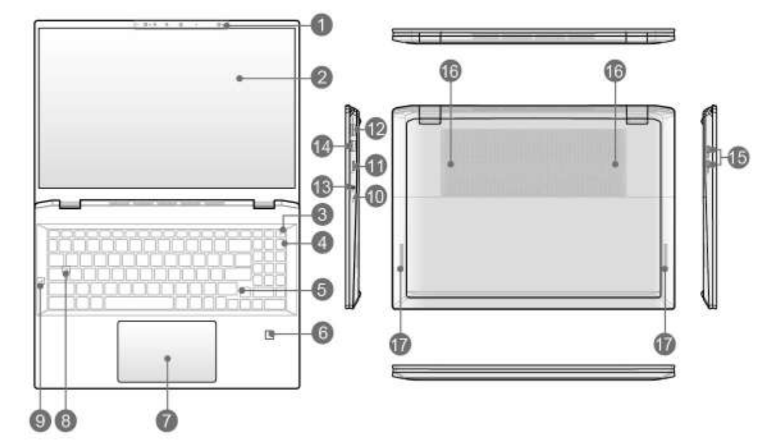

* Please refer to the User Guide for further and detailed information.

1.Webcam/ Webcam LED/ Internal Microphone
2.Touch Screen Monitor (optional)
3.Power Key/ Power LED/ Battery Reset
4.Num Lock LED
5.Keyboard
6.Fingerprint Sensor
7.Touchpad
8.Caps Lock LED
9.Built-In Spatial Array Microphone
10.Battery LED

Battery Status :
Continuously blinking if the battery fails. If the problem persists, please contact your local authorized retailer or service center.

11.Card Reader
12.HDMI™ Connector
13.Combo Audio Port
14.USB 10Gbps (USB-A) Port
15.Power/ USB 40Gbps (USB-C) (PD-in) Port
16.Ventilator
17.Stereo Speakers

HDMI™ HIGH-DEFINITION MULTIMEDIA INTERFACE

The terms HDMI™, HDMI™ High-Definition Multimedia Interface, HDMI™ Trade dress and the HDMI™ Logos are trademarks or registered trademarks of HDMI™ Licensing Administrator, Inc.

Getting Started (for reference only)

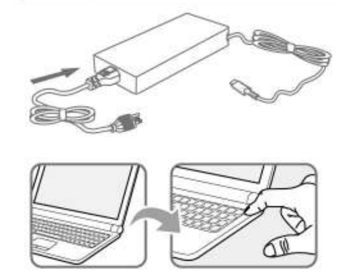

I- Connect the AC Power

Always connect the power adapter to the notebook and use the AC power while using this notebook for the first time to power on the notebook safely and properly.
i. Unpack the package to find the power adapter and power cord.
ii. Attach the power cord to the power adapter.
iii. Plug the DC end of the adapter to the notebook, and the male end of the power cord to the electrical outlet.

II- Power On the Notebook

When the AC power is connected, press the power button to turn the notebook on.

Function Keys

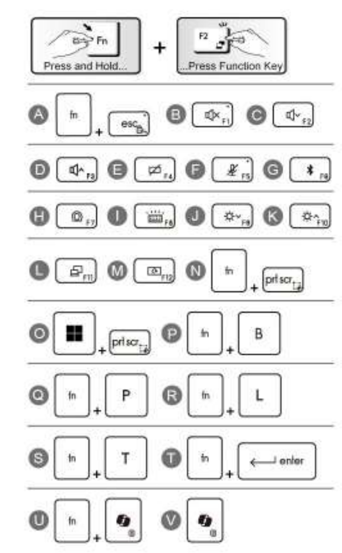

III- Function Keys

A. Enable or disable the default Quick Fn Launch Keys.
B. Mute the built-in speakers.
C. Decrease the built-in speaker's volume.
D. Increase the built-in speaker's volume.
E. Enable or disable the touchpad function.
F. Enable or disable the microphone function.
G. Open Windows bluetooth setting page.
H. Use this key to switch the User Scenario in MSI Center S.
I. Select a keyboard backlight LED level.
J. Decrease the LCD brightness.
K. Increase the LCD brightness.
L. Switch the display output mode.
M. Rotate the screen upside down for 180 degrees.
N. Launch Snip & Sketch application.
O. Take a screen capture.
P. Works as Break key by using both keys.
Q. Works as Pause key by using both keys.
R. Works as Scroll Lock key by using both keys.
S. Enable or disable the Touch Screen Monitor function. (optional)
T. Launch Calculator application.
U. Open context menu by using both keys.
V. Launch Copilot or launch Windows Search without Copilot's installation.

Norsk

Produktoversikt

1.Webkamera/ webkamera-lampe/ Intern mikrofon
2.Berøringsskjerm (valgfritt)
3.Av/på-tast/ Strøm-LED/ Tilbakestilling av batteri
4.Num Lock LED
5.Tastatur
6.Fingeravtrykkssensor
7.Styreplate
8.Caps Lock LED
9.Innebygd Spatial Array Mikrofon
10.Batteri LED

Batteristatus :
Kontinuerlig blinking hvis batteriet svikter. Hvis problemet vedvarer, må du kontakte en lokal autorisert forhandler eller et servicesenter.

11.Kortleser
12.HDMI™ kontakt
13.Kombolydport
14.USB 10Gbps (USB-A) Tilkobling
15.Strøm/ USB 40 Gbps (USB-C) (PD-inngang) Port
16.Vifte
17.Stereohøyttalere

I- Koble til vekselstrømmen

Koble alltid strømadapteren til den bærbare datamaskinen og bruk VEKSELSTRØM mens du bruker denne bærbare datamaskinen for første gang for å slå på den bærbare datamaskinen trygt og riktig.
i. Pakk ut pakken for å finne strøm adapteren og strømledningen.
ii. Koble strømledningen til strøm adapteren.
iii. Koble DC-enden av adapteren til datamaskinen, og andre enden av strømledningen til et elektrisk uttak.

II- Slå på strømmen til den bærbare PC-en

Etter at strømmen er koplet til og batteripakken satt på plass, trykker du på strømknappen for å slå på den bærbare PC-en.

III- Hurtigstartknapper [Fn]

A. Aktiver eller deaktivers standard Quick Fn Launch-taster.
B. Slå av lyd i innebygde høyttalere.
C. Redusere volumet til den innebygde høyttaleren.
D. Øke volumet til den innebygde høyttaleren.
E. Aktivere eller deaktivere styreplatefunksjonen.
F. Aktiver eller deaktiver mikrofonfunksjonen.
G. Åpne Windows bluetooth innstillings side.
H. Bruk denne tasten for å bytte til brukerscenariet i MSI Center S.
I. Velg nivå for tastaturets baklys-LED.
J. Redusere LCD-lysstyrken.
K. Øke LCD-lysstyrken.
L. Bytt visningsutdatamodus.
M. Roter skjermen 180 grader opp-ned.
N. Start Kutt og tegn-applikasjonen.
O. Ta en skjermdump.
P. Fungerer som Linjeskift-tast ved å nytte begge tastane.
Q. Fungerer som Pause-tast ved å nytte begge tastane.
R. Fungerer som Scroll Lock-tast ved å nytte begge tastane.
S. Aktiver eller deaktiver funksjon for berøringsskjerm. (valgfritt)
T. Start kalkulatorapplikasjon.
U. Åpne kontekstmenyen ved å bruke begge tastene.
V. Start Copilot eller starte Windows Søk uten Copilot installasjon.

Suomi

Tuotekuvaus

1.Webkamera/ Webkamera-LED/ Sisäinen mikrofoni
2.Kosketusnäyttömonitori (valinnainen)
3.Virtanäppäin/ virran merkkivalo/ Akun nollaus
4.Num Lock -merkkivalo
5.Näppäimistö
6.Sormenjälkitunnistin
7.Kosketusalusta
8.Caps Lock -merkkivalo
9.Sisäänrakennettu tilaäänimikrofoni
10.Akun merkkivalo

Akun tila :
Vilkkuu jatkuvasti, kun akku tyhjenee. Jos ongelma ei poistu, ota yhteys valtuutettuun jälleenmyyjään tai huoltopalveluun.

11.kortinlukija
12.HDMI™-liitin
13.Yhdistetty ääniliitäntä
14.USB 10 Gpbs -portti (USB-A)
15.Virtaliitin / USB 40 Gbps (USB-C) (PD-tulo)
16.Tuuletin
17.Stereo-kaiuttimet

I- Verkkovirran liittäminen

Liitä virtalähde kannettavaan tietokoneeseen ja käytä tietokonetta verkkovirralla, kun käytät laitetta ensimmäisen kerran. Näin varmistat, että tietokone saa virtaa oikein ja turvallisesti.
i. Avaa pakkaus ja ota virtalähde ja virtajohto pakkauksesta.
ii. Liitä virtajohto virtalähteeseen.
iii. Liitä virtalähteen DC-pää kannettavaan tietokoneeseen ja liitä virtajohdon urospää sähköpistokkeeseen.

II- Kannettavan käynnistäminen

Kun verkkovirta on liitetty tai akkupakkaus asennettu, kytke kannettava päälle painamalla virtapainiketta.

III- Pikakäynnistyspainikkeet, [Fn]-painikkeet

A. Määritä oletusarvoiset Fn-pikakäynnistysnäppäimet käyttöön tai pois käytöstä.
B. Mykistä sisäiset kaiuttimet.
C. Laske sisäisten kaiuttimien äänenvoimakkuutta.
D. Nosta sisäisten kaiuttimien äänenvoimakkuutta.
E. Ota kosketuslevytoiminto käyttöön tai pois käytöstä.
F. Ota mikrofonitoiminto käyttöön tai pois käytöstä.
G. Avaa Windowsin Bluetooth-asetussivu.
H. Tällä näppäimellä voit vaihtaa käyttötilaa MSI Center S -sovelluksessa.
I. Valitse näppäimistön taustavalon kirkkaus.
J. Laske nestekidenäytön kirkkautta.
K. Nosta nestekidenäytön kirkkautta.
L. Vaihda näyttötilaa.
M. Kierrä näyttö ylösalaisin 180 astetta.
N. Käynnistä Snip & Sketch -sovellus.
O. Ota näyttökuva.
P. Toimii Break-näppäimenä molempia näppäimiä painettaessa.
Q. Toimii Pause-näppäimenä molempia näppäimiä painettaessa.
R. Toimii Scroll Lock -näppäimenä molempia näppäimiä painettaessa.
S. Voit ottaa kosketusnäyttötoiminnon käyttöön tai poistaa sen käytöstä. (valinnainen)
T. Käynnistä laskukonesovellus (Calculator).
U. Avaa kontekstivalikko painamalla molempia näppäimiä.
V. Käynnistä Copilot tai aloita Windows-haku, jos Copilot ei ole asennettuna.

Русский

Общие сведения об устройстве

1.Веб-камера, индикатор веб-камеры/ Встроенный микрофон
2.Сенсорный экран (опционально)
3.Кнопка питания/ Индикатор питания/ Кнопка для обнуления питания батареи
4.Индикатор Num Lock
5.Клавиатура
6.Сканер отпечатков пальцев
7.Сенсорная панель
8.Индикатор Caps Lock
9.Встроенный всенаправленный микрофон
10.Индикатор батареи

Состояние батареи :
Мигает при неисправности батареи. Если проблема не устранена, обращайтесь к уполномоченному дилеру или в сервисный центр.

11.Устройство чтения карт памяти
12.Разъем HDMI™
13.Комбинированный аудиоразъем
14.Порт USB 10 Гбит/с (USB-A)
15.Разъем питания/ Порт USB 40 Гбит/с (USB-C, с поддержкой функции PD)
16.Вентилятор
17.Стереофонические динамики

I- Подключение к сети переменного тока

При первом использовании ноутбука подключите его к источнику питания переменного тока для безопасного и правильного включения ноутбука.
i. Вскройте упаковку и найдите адаптер питания и соответствующий кабель.
ii. Подключите кабель питания к адаптеру питания.
iii. Подключите адаптер питания к разъему питания ноутбука. Вилку кабеля питания подключите к электрической розетке.

II- Включение ноутбука

После подключения ноутбука к сети переменного тока или установки батареи в ноутбук, нажмите кнопку питания для включения ноутбука.

III- Функциональные клавиши

A. Включение или отключение «горячих» функциональных клавиш [Fn] по умолчанию.
B. Отключение динамиков ноутбука.
C. Уменьшение громкости встроенных динамиков.
D. Увеличение громкости встроенны х динамиков.
E. Включение или отключение сенсорной панели.
F. Включение или отключение микрофона.
G. Открытие настроек «Bluetooth» в ОС Windows.
H. Нажмите эту клавишу для выбора режимов пользовательской настройки в приложении MSI Center S.
I. Регулировка яркости подсветки клавиатуры.
J. Уменьшение яркости ЖК-дисплея.
K. Увеличение яркости ЖК-дисплея.
L. Переключение режимов вывода изображения: ЖК-дисплей, внешний монитор или одновременный вывод на оба экрана.
M. Поворот экрана вверх ногами на 180 градусов.
N. Запуск приложения «Фрагмент и набросок».
O. Сделает скриншот экрана.
P. Работает как клавиша Break при нажатии сочетания клавиш.
Q. Работает как клавиша Pause при нажатии сочетания клавиш.
R. Работает как клавиша Scroll Lock при нажатии сочетания клавиш.
S. Включите или отключите функцию сенсорного экрана. (опционально)
T. Запуск приложения «Калькулятор».
U. Нажмите сочетание клавиш для открытия контекстного меню.
V. Запуск приложения «Copilot» или службы «Windows Search» (если «Copilot» не установлено).

Eesti

Toote ülevaade

1.Veebikaamera/ Veebikaamera LED indikaator/ Integreeritud mikrofon
2.Monitori puuteekraan (valikuline)
3.Toitenupp/ Toite LED-märgutuli/ Aku lähtestamine
4.Numbriluku LED-märgutuli
5.Klaviatuur
6.Sõrmejäljeandur
7.Puuteplaat
8.Suurtäheluku LED-märgutuli
9.Sisseehitatud ruumheli liitmikrofon
10.Aku LED-märgutuli

Aku olek :
Pidev vilkumine, kui aku ei toimi. Probleemi püsimisel võtke ühendust kohaliku volitatud jaemüüja või teeninduskeskusega.

11.Kaardi riider
12.HDMI™ pistik
13.Universaalne helipesa
14.USB 10 Gb/s (USB-A) pesa
15.Toide/ USB 40 Gb/s (USB-C) (PD-in) port
16.Ventilaator
17.Stereokõlarid

I- AC toite ühendamine

Ühendage sülearvutile toiteplokk ja kasutage AC-toidet, kui kasutate sülearvutit esimest korda, et tagada sülearvuti ohutu ja nõuetekohane töötamine.
i. Avage pakend ja võtke välja toiteplokk ja toitejuhe.
ii. Ühendage toitejuhe toiteplokiga.
iii. Ühendage toiteploki DC-liitmik sülearvutile ja toitejuhtme pisik pistikupessa.

II- Lülitage sülearvuti sisse

Kui vahelduvvooluadapter on ühendatud või kui aku on paigaldatud, siis vajutage sülearvuti sisse lülitamiseks toitenuppu.

III- Funktsiooniklahvid

A. Aktiveerib või inaktiveerib vaikimisi Fn-kiirkäivitusklahvid.
B. Vaigistage sisseehitatud kõlarid.
C. Vähenda sisseehitatud kõlari helitugevust.
D. Suurenda sisseehitatud kõlari helitugevust.
E. Puuteplaadi funktsiooni lubamine või keelamine.
F. Aktiveerib või inaktiveerib mikrofoni funktsiooni.
G. Avage Windowsi Bluetooth'i seadistamise leht.
H. Kasutage seda nuppu, et lülitada sisse Kasutaja režiim keskuses MSI Center S.
I. Võimaldab valida LED-tagavalguse taset.
J. Vähenda LCD ekraani heledust.
K. Suurenda LCD ekraani heledust.
L. Lülitab ümber kuvari väljundrežiimi.
M. Pöörab ekraanipildi tagurpidi 180 kraadi.
N. Käivita rakendus Lõika ja visanda.
O. Salvestab ekraanipildi.
P. Töötab nagu nupp Vaheaeg, kui kasutada mõlemat nuppu.
Q. Töötab nagu nupp Paus, kui kasutada mõlemat nuppu.
R. Töötab nagu nupp Kerimisnupu lukk, kui kasutada mõlemat nuppu.
S. Puuteekraaniga monitori funktsiooni aktiveerimine ja inaktiveerimine. (valikuline)
T. Käivitab rakenduse Kalkulaator.
U. vage kontekstimenüü, kui kasutada mõlemat nuppu.
V. Käivitage Copilot või kui Copilot pole installitud, siis käivitage Windows Search.

Magyar

Termékáttekintés

1.Webkamera/ Webkamera LED/ Beépített mikrofon
2.Érintőképernyős monitor (opcionális)
3.Power gomb/ Bekapcsolt állapot LED/ Akkumulátor újraindítása
4.Num Lock LED
5.Billentyűzet
6.Ujjlenyomat-leolvasó
7.Érintőpad
8.Caps Lock LED
9.Beépített térbeli mikrofon
10.Akkumulátor LED

Telep állapota :
Folyamatosan villog, ha az akkumulátor meghibásodik. Ha a probléma továbbra is fennáll, keresse fel helyi hivatalos viszonteladóját vagy szervizközpontját.

11.Kártyaolvasó
12.HDMI™ csatlakozó
13.Kombinált audio port
14.USB 10Gbps (USB-A) port
15.Áram/USB 40 Gbps (USB-C) (PD-bemenettel) port
16.Ventilátor
17.Sztereó hangszórók

I- A hálózati adapter csatlakoztatása

Mindig csatlakoztassa a hálózati adaptert a noteszgéphez, és használja a váltakozó áramot, amikor először használja ezt a noteszgépet, hogy biztonságosan és megfelelően bekapcsolhassa.
i. Csomagolja ki a tápadaptert és a tápkábelt.
ii. Csatlakoztassa a tápkábelt a tápadapterhez.
iii. Csatlakoztassa az adapter egyenáramú (DC) kábelét a noteszgéphez, a tápcsatlakozó dugóját pedig a konnektorhoz.

II- A noteszgép bekapcsolása

Amikor az eszköz az AC áramforráshoz kapcsolódik, vagy az akkumulátor egységet beszerelték, nyomja meg a főkapcsoló gombot a noteszgép bekapcsolásához.

III- Funkcióbillentyűk

A. Az alapértelmezett Fn gyorsindító billentyűk engedélyezése vagy letiltása.
B. A beépített hangszórók némítása.
C. A beépített hangszóró hangerejének csökkentése.
D. A beépített hangszóró hangerejének növelése.
E. Az érintőpad funkció engedélyezése, illetve letiltása.
F. Engedélyezze vagy tiltsa le a mikrofon funkciót.
G. Nyissa meg a Windows Bluetooth-beállítások oldalát.
H. Ezzel a billentyűvel válthat a MSI Center S Felhasználói beállításai között.
I. Válassza ki a billentyűzet háttérvilágításának LED szintjét.
J. Az LCD fényerejének csökkentése.
K. Az LCD fényerejének növelése.
L. Kijelzőkimenet üzemmód váltása.
M. Forgassa a képernyőt fejjel lefelé 180 fokkal.
N. Nyissa meg a Snip & Sketch alkalmazást.
O. Készítsen képernyőfotót.
P. Törés billentyűként szolgál mindkét billentyűt használva.
Q. Szóköz billentyűként szolgál mindkét billentyűt használva.
R. Scroll Lock billentyűként szolgál mindkét billentyűt használva.
S. Érintőképernyős monitor funkció engedélyezése vagy letiltása. (opcionális)
T. Indítsa el a Számológép alkalmazást.
U. Nyissa meg a helyi menüt mindkét billentyűvel.
V. Indítsa el a Copilotot, vagy indítsa el a Windows keresést a Copilot telepítése nélkül.

1 2 3

- Scan to get further information: 1) F3 Hotkey Recovery Function Quick Guide; 2) "ONE TOUCH INSTALL" Driver Installation Function Quick Guide; 3) Warranty Service Book.
- Find User Manual under the file manager at C:\Windows\User Manual\User Manual

- Skann for å få mer informasjon: 1) Hurtigveiledning for gjenopprettingsfunksjon med F3-hurtigtast; 2) Hurtigveiledning for funksjonen «ONE TOUCH INSTALL» driverinstallasjon; 3) Garantiservicebok.
- Finn bruksanvisningen under filbehandlind på C:\Windows\User Manual\User Manual

- Skannaa saadaksesi lisätietoja: 1) F3-pikanäppäimen palautustoiminnon pikaopas; 2) "ONE TOUCH INSTALL" Ohjaimen asennustoiminnon pikaopas; 3) Takuuhuoltokirja.
- Etsi käyttöopas tiedostonhallinnasta osoitteesta C:\Windows\User Manual\User Manual

- Отсканируйте, чтобы получить дополнительную информацию: 1) Краткое руководство по восстановлению системы с использованием клавиши F3; 2) Краткое руководство по установке драйверов с помощью функции «ONE TOUCH NSTALL»; 3) Гарантийная книжка.
- Руководство пользователя можно найти здесь: C:\Windows\User Manual\User Manual

- Skannige, et saada edasist teavet: 1) F3 otsetee taastamise funktsiooni kiirjuhend; 2) "ONE TOUCH INSTALL" Draiveri installimisfunktsiooni kiirjuhend; 3) Garantiihoolduse käsiraamat.
- Kasutusjuhendi leiate failihaldurist kettal C:\Windows\User Manual\User Manual

- Olvassa be további információkért: 1) F3 gyorsbillentyűs helyreállítási funkció gyors útmutatója; 2) „ONE TOUCH INSTALL" illesztőprogram telepítési funkció gyors útmutatója; 3) Garanciális szervizkönyv.
- A Felhasználói kézikönyv a fájlkezelő alatt található: C:\Windows\User Manual\User Manual

- Scannen Sie, um weitere Informationen zu erhalten: 1) Kurzanleitung der F3-Hotkey-Wiederherstellungsfunktion; 2) Schnellanleitung für die Treiberinstallationsfunktion „ONE TOUCH INSTALL"; 3) Garantieservicebuch.
- Suchen Sie das Benutzerhandbuch im Dateimanager unter C:\Windows\User Manual\User Manual

- Scannez pour obtenir plus d'informations : 1) Guide rapide de la fonction de raccourci clavier F3 ; 2) Guide rapide de la fonction d'installation du pilote « ONE TOUCH INSTALL » ; 3) Livret de service de garantie.
- Trouvez le manuel d'utilisation sous le gestionnaire de fichiers C:\Windows\User Manual\User Manual

- Skenējiet, lai iegūtu vairāk informācijas: 1) Karstā taustiņa F3 atkopšanas funkcijas īsā pamācība; 2) "ONE TOUCH INSTALL" draivera instalēšanas funkcijas īsā pamācība; 3) Garantijas servisa grāmata.
- Atrodiet lietotāja rokasgrāmatu failu pārvaldniekā, kas pieejams šeit: C:\Windows\User Manual\User Manual

- Nuskaitykite, kad gautumėte daugiau informacijos: 1) Sparčiojo klavišo F3 atkūrimo funkcijos greitasis vadovas; 2) Tvarkyklės „ONE TOUCH INSTALL" diegimo funkcijos trumpasis vadovas; 3) Garantinio aptarnavimo knygelė.
- Naudotojo vadovą rasite failų tvarkyklėje C:\Windows\User Manual\User Manual

- Σαρώστε για λήψη περαιτέρω πληροφοριών: 1) Γρήγορος οδηγός αποκατάστασης πλήκτρου συντόμευσης F3, 2) Γρήγορος οδηγός εγκατάστασης προγράμματος οδήγησης "ONE TOUCH INSTALL", 3) Φυλλάδιο εγγύησης.
- Βρείτε το Εγχειρίδιο χρήσης στη διαχείριση αρχείων στη διαδρομή C:\Windows\User Manual\User Manual

- Skanna för att få mer information Snabbguide till återställningsfunktion för kortkommando F3, 2) "ONE TOUCH INSTALL" Snabbguide till installationsfunktion för drivrutin, 3) Garantiservicebok.
- Hitta bruksanvisningen under filhanteraren på C:\Windows\User Manual\User Manual

- Scan for at få yderligere oplysninger: 1) F3 Hurtig vejledning til gendannelse af genvejstaster; 2) "ONE TOUCH INSTALL" Hurtig vejledning til driverinstallation; 3) Garantiservicebog.
- Find brugervejledningen under stifinder på C:\Windows\User Manual\User Manual

- Scan voor meer informatie: 1) Beknopte handleiding herstelfunctie F3-sneltoets; 2) Beknopte handleiding functie voor installatie stuurprogramma "ONE TOUCH INSTALL"; 3) Garantieserviceboek.
- Vind de gebruikershandleiding onder bestandsbeheer op C:\Windows\User Manual\User Manual

Deutsch

Produktübersicht (dient nur als Referenz)

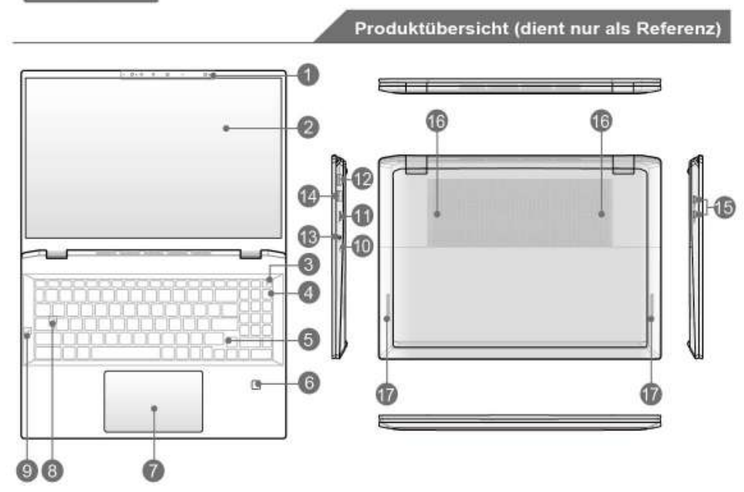

1.Webkamera/ Webkamera LED /Mikrofon
2.Touchscreen-Monitor (optional)
3.Power Key/ Power LED/ Akku-Reset
4.Num Lock LED
5.Tastatur
6.Fingerabdrucksensor
7.Touchpad
8.Caps Lock LED
9.Eingebautes Mikrofon für räumlichen Klang
10.Akku-LED

Batteriestatus :
Leuchtet dauerhaft bei nahezu erschöpftem Akku. Wenn der Fehler weiterhin besteht, wenden Sie sich an den autorisierten Fachhändler oder Kundendienstzentrum.

11.Kartenleser
12.HDMI™ Anschluss
13.Kombinierter Audioanschluss
14.USB 10Gbps (USB-A) Anschluss
15.Power-/ USB 40Gbit/s (USB-C) (PD-In) -Anschluss
16.Lüfter
17.Stereo-Lautsprecher

Erste Schritte (dient nur als Referenz)

I- Anschließen des Netzteils

Schließen Sie immer das Netzteil an das Notebook an und verwenden Sie das Netzkabel, wenn Sie das Notebook zum ersten Mal benutzen, um das Notebook sicher und ordnungsgemäß einzusch.
i. Packen Sie die Verpackung aus, um den Netzadapter und das Netzkabel zu finden.
ii. Befestigen Sie das Netzkabel am Netzteil.
iii. Stecken Sie das Gleichstromende des Adapters in das Notebook und das männliche Ende des Netzkabels in die Steckdose.

II- Schalten Sie das Notebook

Wenn das Netzteil angeschlossen ist oder der Akku installiert ist, drücken Sie den An-/Aus-Schalter, um das Notebook einzuschalten.

Funktionstasten

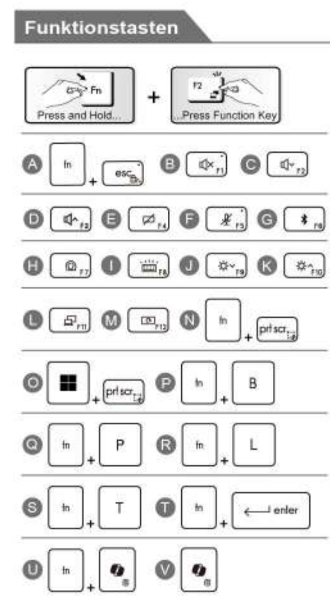

III- Funktionstasten

A. Aktiviert oder deaktiviert die Standard-FN-Schnellstarttasten.
B. Stummschalten der eingebauten Lautsprecher.
C. Verringert die Lautstärke.
D. Erhöht die Lautstärke.
E. Schaltet das Touchpad ein oder aus.
F. Aktiviert oder deaktiviert die Mikrofonfunktion.
G. Gehen Sie zu den Bluetooth-Einstellungen von Windows.
H. Mit dieser Taste können Sie das Benutzer-Szenario im MSI Center S Centerwechseln.
I. Wählen Sie eine LED-Hintergrundbeleuchtung für die Tastatur aus.
J. Vermindert die LCD-Helligkeit.
K. Steigert die LCD-Helligkeit.
L. Schaltet den Anzeigeausgabemodus um.
M. Dreht den Bildschirm um 180 Grad auf den Kopf.
N. Durch Betätigung der Tasten starten Sie die Ausschneiden und skizzieren Anwendung.
O. Erstellt eine Bildschirmaufnahme.
P. Funktioniert wie die Untbr-Taste, wenn Sie beide Tasten drücken.
Q. Funktioniert wie die Pause-Taste, wenn Sie beide Tasten drücken.
R. Funktioniert wie die Rollen-Taste, wenn Sie beide Tasten drücken.
S. Aktivieren oder deaktivieren Sie die Funktion des Touchscreen-Monitors. (optional)
T. Startet die Taschenrechner-App.
U. Öffnen Sie das Kontextmenü mit beiden Tasten.
V. Starten Sie Copilot oder starten Sie die Windows -Suche ohne die Installation von Copilot.

Français

Vue ouvert du dessus (pour référence uniquement)

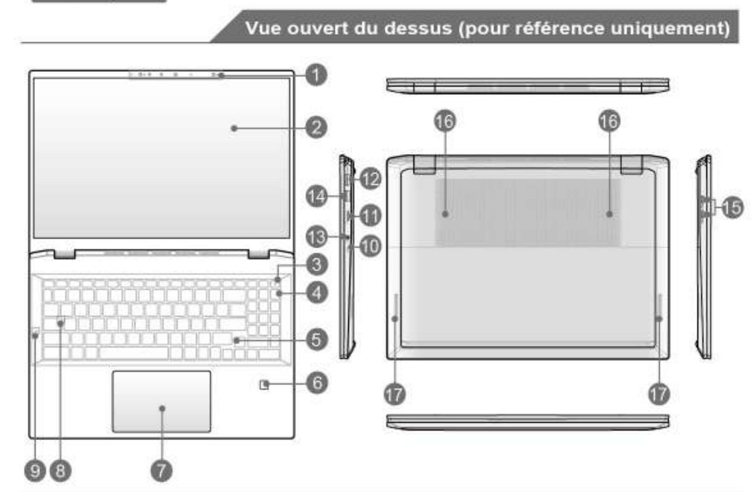

1.Webcam/ voyant DEL de la Webcam/ Micro
2.Moniteur à écran tactile (en option)
3.Touche d'alimentation/ LED d'alimentation/ Réinitialisation de la batterie
4.LED de la touche de verrouillage du pavé numérique
5.Clavier
6.Capteur d'empreinte digitale
7.Tablette tactile
8.LED de la touche de verrouillage des majuscules
9.Réseau de microphones à filtrage spatial intégré
10.LED de la batterie

État batterie :
L'indicateur LED clignote lorsque la batterie est défectueuse. Contactez un revendeur agréé local ou un centre de service si le problème persiste

11.Lecteur de carte
12.Connecteur HDMI™
13.Port audio combo
14.Port USB 10 Gb/s (USB-A)
15.Port d'alimentation / USB 40 Gb/s (USB-C) (entrée PD)
16.Ventilateur
17.Haut-parleurs stéréo

Pour commencer (pour référence uniquement)

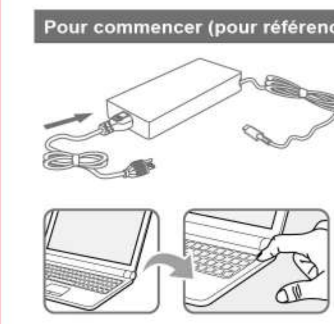

I- Connecter l'alimentation CA

Connectez toujours l'adaptateur d'alimentation à l'ordinateur portable et utilisez l'alimentation CA lorsque vous utilisez cet ordinateur portable pour la première fois afin de le mettre sous tension correctement et en toute sécurité.
i. Déballez l'emballage pour trouver l'adaptateur d'alimentation et le cordon d'alimentation.
ii. Branchez le cordon d'alimentation à l'adaptateur d'alimentation.
iii. Branchez l'extrémité DC de l'adaptateur à l'ordinateur portable et la prise mâle du cordon d'alimentation à la prise électrique.

II- Mettre le notebook sous tension

Lorsque l'ordinateur est branché sur le secteur ou si la batterie est installée, appuyez sur le bouton d'alimentation pour allumer le notebook.

Touches fonction

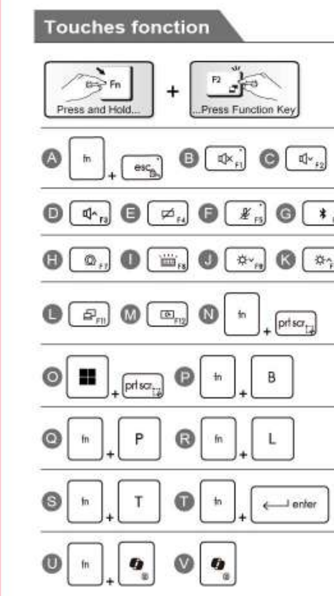

III- Touches fonction

A. Activer ou désactiver les touches de raccourci Fn par défaut.
B. Désactiver les haut-parleurs intégrés.
C. Permet de diminuer le volume du haut-parleur intégré.
D. Permet d'augmenter le volume du haut-parleur intégré.
E. Permet d'activer ou de désactiver la fonction pavé tactile.
F. Activez ou désactivez la fonction du microphone.
G. Ouvrez la page des Paramètres Bluetooth de Windows.
H. Utilisez cette touche pour activer le scénario utilisateur dans MSI Center S.
I. Sélectionner un niveau de rétroéclairage du clavier.
J. Permet de diminuer la luminosité de l'écran LCD.
K. Permet d'augmenter la luminosité de l'écran LCD.
L. Passer le mode de sortie écran.
M. Faites pivoter l'écran à 180 degrés.
N. Lancez l'application Capture et croquis.
O. Prendre une capture d'écran.
P. Fonctionne comme la touche Break en utilisant les deux touches.
Q. Fonctionne comme la touche Pause en utilisant les deux touches.
R. Fonctionne comme la touche Scroll Lock en utilisant l es deux touches.
S. Activez ou désactivez la fonction de l'écran tactile. (en option)
T. Lancez l'application Calculatrice.
U. Ouvrez le menu contextuel en utilisant les deux touches.
V. Lancez Copilot ou lancez Windows Search sans l'installation de Copilot.

Latviski

Produkta pārskats

1.Tīmekļa kamera/ tīmekļa kameras LED/ Iekšējais mikrofons
2.Skārienekrāna monitors (izvēles)
3.Barošanas poga/ Barošanas gaismas diode/ akumulatora atiestatīšana
4.Ciparslēga taustiņa LED
5.Tastatūra
6.Pirkstu nospiedumu sensors
7.Skārienpaliktnis
8.Burtslēga taustiņa LED
9.Iebūvētais telpiskās matricas mikrofons
10.Akumulatora LED

Akumulatora stāvoklis :
Nepārtraukti mirgo, kad akumulators beidzis darbību. Ja problēma atkārtojas, lūdzu, sazinieties ar vietējo pilnvaroto izplatītāju vai servisa centru.

11.Karšu lasītājs
12.HDMI™ savienotājs
13.Kombinētais audio ports
14.USB 10 Gb/s (USB-A) pieslēgvieta
15.Barošanas / USB 40 Gb/s (USB-C) (PD-in) pieslēgvieta
16.Ventilators
17.Stereo skaļruņi

I- Maiņstrāvas pievienošana

Kad jūs izmantojiet šo piezīmjdatoru pirmo reizi, stingri ieteicams piezīmjdatoru savienot maiņstrāvas adapteri un izmantot maiņstrāvu, jo dažiem modeļiem varbūt nepieciešams savienojums ar maiņstrāvas adapteri, lai droši un pareizi ieslēgtu piezīmjdatoru.
i. Izpakojot iepakojumu, atrodiet maiņstrāvas/ līdzstrāvas adapteri un strāvas vadu.
ii. Pievienojiet strāvas vadu maiņstrāvas/ līdzstrāvas adapterim.
iii. Pievienojiet adaptera līdzstrāvas vada galu pie klēpjdatora, bet strāvas vada kontaktdakšu pie kontaktrozetes.

II- Piezīmjdatora ieslēgšana

Ja maiņstrāva ir pievienota vai akumulators ir uzstādīts, nospiediet ieslēgšanas pogu, lai ieslēgtu piezīmjdatoru.

III- Funkciju taustiņi

A. Iespējojiet vai atspējojiet noklusējuma ātros FN palaišanas taustiņus.
B. Izslēgt iebūvētos skaļruņus.
C. Samaziniet iebūvēto skaļruņu skaļumu.
D. Palieliniet iebūvēto skaļruņu skaļumu.
E. Iespējojiet vai atspējojiet skārienpaliktņa funkciju.
F. Iespējojiet vai atspējojiet mikrofona funkciju.
G. Atveriet Windows Bluetooth iestatījumu lapu.
H. Izmantojiet šo taustiņu, lai MSI Center S pārslēgtu lietotāja scenāriju.
I. Atlasiet tastatūras fona apgaismojuma līmeni.
J. Samaziniet LCD spilgtumu.
K. Palieliniet LCD spilgtumu.
L. Pārslēgt displeja izvades režīmu.
M. Pagrieziet ekrānu otrādi par 180 grādiem.
N. Palaidiet lietojumprogrammu Izgriešana un skice.
O. Uzņemiet ekrāna tvērumu.
P. Darbojas kā atstarpes taustiņš, izmantojot abus taustiņus.
Q. Darbojas kā pauzes taustiņš, izmantojot abus taustiņus.
R. Darbojas kā Scroll Lock taustiņš, izmantojot abus taustiņus.
S. Iespējojiet vai atspējojiet skārienekrāna monitora funkciju. (papildu)
T. Palaidiet kalkulatora lietotni.
U. Atveriet kontekstizvēlni, izmantojot abus taustiņus.
V. Palaidiet Copilot vai palaidiet Windows Search, neinstalējot Copilot.

Lietuvių

Produkto apžvalga

1.Internetinė kamera/ internetinės kameros kontrolinė lemputė/ Vidinis mikrofonas
2.Jutiklinio ekrano pultas (pasirinktinai)
3.Įjungimo mygtukas/ Maitinimo šviesos diodas/ baterijos nustatymas iš naujo
4.Skaitmenų klavišo „Num Lock" šviesos diodas
5.Klaviatūra
6.Pirštų atspaudų jutiklis
7.Jutiklinis kilimėlis
8.Didžiųjų raidžių klavišo „Caps Lock" šviesos diodas
9.Integruotas erdvinio garso mikrofonų masyvas
10.Baterijos LED

Akumuliatoriaus būklė :
Baterijai išsekus pastoviai mirksi. Problemai nedingus kreipkitės į vietinį įgaliotąjį atstovą arba į techninės priežiūros centrą.

11.Kortelių skaitytuvas
12.HDMI™ jungtis
13.Kombinuotasis garso lizdas
14.10 Gb/s (USB-A) USB prievadas
15.Maitinimo / USB 40 Gbps (USB-C) (PD-in) prievadas
16.Ventiliatorius
17.Stereofoniniai garsiakalbiai

I- Kintamosios srovės (AC) maitinimo prijungimas

Pirmą kartą naudodamiesi šiuo nešiojamuoju kompiuteriu visada prijunkite maitinimo adapterį prie nešiojamojo kompiuterio ir naudokite kintamosios srovės maitinimą, kad nešiojamasis kompiuteris būtų maitinamas saugiai ir tinkamai.
i. Išpakuokite pakuotę – joje rasite maitinimo adapterį ir maitinimo laidą.
ii. Prijunkite maitinimo laidą prie maitinimo adapterio.
iii. Adapterio pastoviosios srovės laido galą prijunkite prie kompiuterio, o maitinimo laido galą su kištuku įkiškite į elektros lizdą.

II- Nešiojamojo kompiuterio maitinimas

Kai prijungtas kintamosios srovės (AC) maitinimas arba įdėtas baterijos įtaisas, spauskite maitinimo mygtuką, norėdami įjungti nešiojamąjį kompiuterį.

III- Funkciniai mygtukai

A. Įjungia arba išjungia numatytuosius greitojo FN funkcijų paleidimo klavišus.
B. Nutildyti sumontuotus garsiakalbius
C. Sumažina integruoto garsiakalbio garso stiprį.
D. Padidina integruoto garsiakalbio garso stiprį.
E. Suaktyvina arba išjungia jutiklinio kilimėlio funkciją.
F. Įjungia arba išjungia mikrofono funkciją.
G. Atverkite "Windows Bluetooth" nustatymų puslapį.
H. Naudokite šį jungiklį nuostatai „User Scenario" (Naudotojo poreikiams pritaikytas scenarijus) „MSI Center S" perjungti.
I. Parenka klaviatūros foninio diodinio apšvietimo lygį.
J. Sumažina skystųjų kristalų ekrano ryškumą.
K. Padidina skystųjų kristalų ekrano ryškumą.
L. Perjungti ekrano išvesties režimą.
M. Apverčia ekraną aukštyn kojomis 180 laipsnių kampu.
N. Paleiskite programėlę Iškarpos ir eskizai.
O. Padaro fiksuoto ekrano nuotrauką.
P. Paspaudus abu klavišus, veikia kaip lūžio klavišas.
Q. Paspaudus abu klavišus, veikia kaip pauzės klavišas.
R. Paspaudus abu klavišus veikia kaip slinkties užrakto klavišas.
S. Monitoriaus jutiklinio ekrano funkciją galima įjungti arba išjungti. (pasirenkamas)
T. Įjungia skaičiuotuvo programėlę.
U. Spaudžiant abu klavišus, atidaro kontekstinį meniu.
V. Paleiskite „Copilot" arba paleiskite „Windows Search" neįdiegę „Copilot"".

Ελληνικά

Σύντομη παρουσίαση προϊόντος

1.Webcam/ LED Webcam/ Εσωτερικό μικρόφωνο
2.Οθόνη αφής (προαιρετικό)
3.Κουμπί ισχύος/ Λυχνία LED λειτουργίας/ Επαναφορά μπαταρίας
4.Ένδειξη LED Κλείδωμα αριθμών
5.Πληκτρολόγιο
6.Αισθητήρας δακτυλικών αποτυπωμάτων
7.Πινακίδα αφής
8.Ένδειξη LED Κλείδωμα κεφαλαίων
9.Ενσωματωμένο μικρόφωνο χωρικής κατανομής
10.Λυχνία LED μπαταρίας

Κατάσταση Μπαταρίας :
Αναβοσβήνει συνεχόμενα εάν υπάρχει αστοχία στη μπαταρία. Εάν το πρόβλημα επιμείνει, επικοινωνήσετε με τον κατά τόπους εξουσιοδοτημένο έμπορο λιανικής ή το κέντρο εξυπηρέτησης.

11.Σύστημα Ανάγνωσης Κάρτας
12.Σύνδεσμος HDMI™
13.Συνδυαστική θύρα ήχου
14.Θύρα USB 10Gbps (USB-A)
15.Θύρα τροφοδοσίας/ USB 40Gbps (USB-C) (PD-in)
16.Ανεμιστήρας
17.Στερεοφωνικά Ηχεία

I- Συνδέστε την τροφοδοσία AC

Συνδέετε πάντα τον προσαρμογέα τροφοδοσίας στον φορητό υπολογιστή και χρησιμοποιήστε τροφοδοσία AC κατά τη χρήση αυτού του φορητού υπολογιστή για πρώτη φορά για να ενεργοποιήσετε τον φορητό υπολογιστή με ασφάλεια και σωστά.
i. Ανοίξτε τη συσκευασία για να βρείτε τον προσαρμογέα και το καλώδιο τροφοδοσίας.
ii. Συνδέστε το καλώδιο τροφοδοσίας στον προσαρμογέα.
iii. Συνδέστε το άκρο DC του προσαρμογέα στον φορητό υπολογιστή και το φις του καλωδίου τροφοδοσίας στην πρίζα.

II- Ενεργοποίηση του φορητού υπολογιστή

Όταν συνδεθεί η τροφοδοσία AC ή εγκατασταθεί η μπαταρία, πατήστε το πλήκτρο τροφοδοσίας για να ενεργοποιήσετε τον φορητό υπολογιστή.

III- Πλήκτρα λειτουργίας

A. Ενεργοποιήστε ή απενεργοποιήστε τα προεπιλεγμένα πλήκτρα γρήγορης εκκίνησης FN.
B. Σίγαση των ενσωματωμένων ηχείων.
C. Μειώστε την ένταση του ενσωματωμένου ηχείου.
D. Αυξήστε την ένταση του ενσωματωμένου ηχείου.
E. Ενεργοποιήστε ή απενεργοποιήστε τη λειτουργία της επιφάνειας αφής.
F. Ενεργοποιήστε ή απενεργοποιήστε τη λειτουργία του μικροφώνου.
G. Άνοιγμα σελίδας ρυθμίσεων bluetooth των Windows
H. Χρησιμοποιήστε αυτό το πλήκτρο για εναλλαγή της λειτουργίας σεναρίου Χρήστη στο MSI Center S.
I. Επιλέξτε επίπεδο LED οπίσθιου φωτισμού του πληκτρολογίου.
J. Μειώστε τη φωτεινότητα της LCD.
K. Αυξήστε τη φωτεινότητα της LCD.
L. Αλλάξτε την κατάσταση εξόδου της οθόνης
M. Περιστρέψτε την οθόνη ανάποδα 180 μοίρες.
N. Εκκινήστε την εφαρμογή Αποκοπή και Σχεδίαση.
O. Πραγματοποιήστε καταγραφή εικόνας.
P. Λειτουργεί ως πλήκτρο Break (Διακοπή) με χρήση και των δύο πλήκτρων.
Q. Λειτουργεί ως πλήκτρο Pause (Παύση) με χρήση και των δύο πλήκτρων.
R. Λειτουργεί ως πλήκτρο Scroll Lock (Κλείδωμα κύλισης) με χρήση και των δύο πλήκτρων.
S. Ενεργοποίηση ή απενεργοποίηση της λειτουργίας Οθόνης αφής. (Προαιρετικά)
T. Έναρξη εφαρμογής Αριθμομηχανής.
U. Ανοίξτε το μενού περιεχομένου χρησιμοποιώντας και τα δύο πλήκτρα.
V. Εκκινήστε το Copilot ή εκκινήστε την Αναζήτηση των Windows χωρίς την εγκατάσταση του Copilot.

Svenska

Produktöversikt

1.Webbkamera/ webbkamerans lysdiod/ Intern mikrofon
2.Pekskärmsmonitor (tillval)
3.Strömknapp/ Ström-LED/ Batteriåterställning
4.Indikator Num Lock
5.Tangentbord
6.Fingeravtryckssensor
7.Styrplatta
8.Indikator Caps Lock
9.Inbyggd Spatial Array-mikrofon
10.Batteri-LED

Batteristatus :
Blinkar oavbrutet om batteriet slutar fungera. Om problemet kvarstår, kontakta lokal auktoriserad återförsäljare eller servicecenter.

11.Kortläsare
12.HDMI™ -anslutning
13.Kombinerad ljudport
14.USB 10 Gbps (USB-A) Port
15.Port för Ström/ USB 40 Gbps (USB-C) (PD-in)
16.Ventilator
17.Stereohögtalare

I- Anslutning av växelströmsförsörjning

Anslut alltid nätadaptern till notebooken och använd nätströmmen när du använder denna notebook för första gången för att slå på den bärbara datorn på ett säkert och korrekt sätt.
i. Packa upp förpackningen för att hitta nätadaptern och nätsladden.
ii. Anslut nätkabeln till nätadaptern.
iii. Anslut adapterns likströmsände till datorn och nätkabelns hankontakt till eluttaget.

II- Slå på den bärbara datorn

När strömadaptern är ansluten eller batteripaketet är installerat tryck på strömknappen för att slå på den bärbara datorn.

III- Snabbstartknappar [Fn]

A. Aktivera eller avaktivera Fn-snabbstartknapparna som standard.
B. Tysta de inbyggda högtalarna.
C. Sänk volymen på den inbyggda högtalaren.
D. Höj volymen på den inbyggda högtalaren.
E. Aktivera eller inaktivera styrplattan.
F. Aktivera/avaktivera funktionen för mikrofonen.
G. Öppna sidan för bluetooth inställningar i Windows.
H. Använd denna knapp för att växla Användarscenario i MSI Center S.
I. Välj en nivå för tangentbordets bakgrundsbelysning.
J. Minska LCD-skärmens ljusstyrka.
K. Öka LCD-skärmens ljusstyrka.
L. Växla bildskärm.
M. Rotera skärmen upp och ner i 180 grader.
N. Öppna Klipp & Skissa.
O. Ta en skärmdump.
P. Fungerar som Break-tangent genom att använda båda tangenterna.
Q. Fungerar som Paus-knapp genom att använda båda tangenterna.
R. Fungerar som Scroll Lock-knapp genom att använda båda tangenterna.
S. Aktivera eller avaktivera pekskärmsmonitorfunktionen. (tillval)
T. Starta Kalkylatorn.
U. Öppna snabbmenyn genom att använda båda tangenterna.
V. Starta Copilot eller starta Windows Search utan att installera Copilot.

Dansk

Produktoversigt

1.Webcam/ Webcam LED/ Intern mikrofon
2.Berøringsskærmsmonitor (valgfri)
3.Strømknap/ Strøm-LED/ Batterinulstilling
4.Num Lock-LED
5.Tastatur
6.Fingeraftrykssensor
7.Berøringsplade
8.Caps Lock-LED
9.Indbygget Spatial Array-mikrofon
10.Batteri-LED

Batteristatus :
Konstant blinkende hvis batteriet fejler. Hvis problemet vedvarer, bedes du kontakte din autoriserede forhandler eller servicecentret.

11.Kortlæser
12.HDMI™-stik
13.Combo-lydport
14.USB-port 10 Gbps (USB-A)
15.Strøm/ USB 40 Gbps (USB-C) (PD-ind) port
16.Ventilator
17.Stereohøjttalere

I- Tilslutning af AC strøm

Tilslut altid strømadapteren til notebooken, og brug AC-strømforsyning, når du bruger notebooken første gang, for at tænde for notebooken på en sikker og korrekt måde.
i. Tag strømadapteren og netledningen ud af pakken.
ii. Tilslut netledningen til stikket på strømadapteren.
iii. Tilslut adapterens DC-ende til notebooken og netledningens hanstik til en stikkontakt.

II- Sådan tændes for den bærbare

Når AC strømmen er tilsluttet eller batterienheden anbragt, tryk på strømknappen for at tænde for den bærbare.

III- Generelle [Fn]-taster

A. Aktivér eller deaktiver de hurtige Fn-standardstarttaster.
B. Slå lyden fra i de indbyggede højttalere.
C. Reducer den indbyggede højtalers lydstyrke.
D. Øg den indbyggede højtalers lydstyrke.
E. Aktiver/deaktiver berøringspladefunktionen.
F. Aktiverer eller deaktiverer mikrofonfunktionen.
G. Åbn Windows Bluetooth-indstillingsside.
H. Brug denne tast til at skifte brugerscenariet i MSI Center S.
I. Vælg et LED-niveau for tastaturbaggrundslys.
J. Reducer LCD lysstyrken.
K. Øg LCD lysstyrken.
L. Skift skærmens outputtilstand.
M. Roterer skærmbilledet på hovedet, 180 grader.
N. Start programmet, Klip og skitsér.
O. Tag et skærmbillede.
P. Fungerer som Break-tast ved brug af begge taster.
Q. Fungerer som Pausetast ved brug af begge taster.
R. Fungerer som Scroll Lock-tast ved brug af begge taster.
S. Aktivér eller deaktiver funktionen Berøringsskærmsmonitor. (valgfri)
T. Start lommeregnerprogram.
U. Åbn kontekstmenuen ved brug af begge taster.
V. Start Copilot, eller start Windows Search uden Copilot installeret.

Nederlands

Productoverzicht

1.Webcam/ Webcam-LED/ Interne microfoon
2.Touchscreen Monitor (optioneel)
3.Aan/uit-toets/ Aan/uit LED/ Batterijreset
4.Num Lock-LED
5.Toetsenbord
6.Vingeradruk Sensor
7.Touchpad
8.Caps Lock-LED
9.Ingebouwde ruimtelijke array-microfoon
10.Batterij-LED

Batterijstatus :
Continu knipperen als de batterij leeg raakt. Als het probleem aanhoudt, neem dan contact op met je lokale geautoriseerde winkel of servicecentrum.

11.Kaartlezer
12.HDMI™-aansluiting
13.Combo Audio Poort
14.USB 10Gbps (USB-A)-poort
15.Voeding / USB 40 Gbps (USB-C) (PD-in) poort
16.Ventilator
17.Stereo luidsprekers

I- De netstroom aansluiten

De voedingsadapter op het notebook aansluiten en wisselstroom (AC) gebruiken wanneer u dit notebook voor de eerste keer gebruikt om het notebook veilig en correct in te schakelen.
i. Neem de wisselstroomadapter en de voedingskabel uit de verpakking.
ii. Sluit de voedingskabel aan op de wisselstroomadapter.
iii. Sluit het gelijkstroomuiteinde van de adapter aan op de notebook en stop het mannelijke uiteinde van de voedingskabel in het stopcontact.

II- De notebook inschakelen

Wanneer de wisselstroom is aangesloten of de batterijdoos is geïnstalleerd, drukt u op de voedingsknop om de notebook in te schakelen.

III- Algemene [Fn]-toetsen

A. Activeer of deactiveer de standaard Snelle Fn Launch Toetsen.
B. Demp de geïntegreerde luidsprekers.
C. Verlaag het volume van de ingebouwde luidspreker.
D. Verhoog het volume van de ingebouwde luidspreker.
E. Schakel de touchpad-functie in of uit.
F. Activeer of deactiveer de microfoon-functie.
G. Open de Bluetooth-instellingenpagina van Windows.
H. Gebruik deze toets om te schakelen van User Scenario naar MSI Center S.
I. Selecteer een LED-niveau voor achtergrondlicht toetsenbord
J. Verlaag de LCD-helderheid.
K. Verhoog de LCD-helderheid.
L. Schakel de output modus van de display in.
M. Roteer het scherm op zijn kop 180 graden.
N. Start een Knip & Schets applicatie.
O. Maak een schermopname.
P. Werkt als Onderbrekingstoets door beide toetsen te gebruiken.
Q. Werkt als Pauzetoets door beide toetsen te gebruiken.
R. Werkt als Scroll-Lock-toets door beide toetsen te gebruiken.
S. De Touchscreenmonitor in- of uitschakelen. (optioneel)
T. Start Calculator applicatie.
U. Open het contextmenu met gebruik van beide toetsen.
V. Start Copilot of start Windows Search zonder de installatie van Copilot.